

Uitnodiging voor de
18^e



voor
Masters (20 jaar en ouder)
op
11, 12 en 13 juni 2010

Kristalbad
Apeldoorn, Nederland

- * internationaal zwemfeest *
- * **VERNIEUWD PROGRAMMA** *
- * alle slagen en afstanden in een 10 banen 50m bad *
- * ook voor dagstartvergunninghouders *
- * verenigingspuntenklassement *
- * Henk Wisselobokaal *
- * mastersbuffet *
- * **NIEUW: kamperen op het Kristalbadterrein** *

De 18^e Kristalbad Dutch Open voor Masters wordt georganiseerd door de
Stichting Zwemsport Apeldoorn
in samenwerking met
Zwemvereniging Aquapoldro Apeldoorn

Voorwoord

Beste dames en heren zwemmers, leden technische commissies, zwemcommissies, masters secretarissen, inschrijvers en contactpersonen,

We zijn ontzettend blij u weer te mogen uitnodigen voor de **Kristalbad Dutch Open** voor masters op **11, 12 en 13 juni 2010**.

Zoals bekend was het in 2009 even spannend of de Dutch Open wel door kon gaan. Naar aanleiding daarvan is de verenigingen en de zwemmers gevraagd ons te helpen bij het vinden van oplossingen voor de problemen. De reacties waren talrijk en hartverwarmend. Alle voorstellen, aanbevelingen en suggesties zijn serieus bekeken. Dat heeft geleid tot een aantal belangrijke aanpassingen in zowel het zwembeuren als in de ondersteunende activiteiten.

Op aanbeveling van veel deelnemers is de vrijdagavond geheel gereserveerd voor de 1.500 meter vrije slag. Daardoor moest de rest van de programmering ook wat worden gewijzigd. Bovendien is er geen scheiding meer in dames/heren en mixed estafettes.

Er mag nu op het terrein van het Kristalbad worden gekampeerd. Dicht bij het wedstrijdbad mogen tenten worden opgezet (geen elektra). Elders op het terrein is plaats voor 10 caravans (met aansluiting voor elektra). Hiermee gaat een al lang levende wens van organisatie en deelnemers in vervulling.

De deelnemers aan de Kristalbad Dutch Open kunnen gelukkig weer tegen gereduceerd tarief parkeren.

Wij zijn ervan overtuigd, dat we met deze veranderingen weer een goede toekomst tegemoet gaan.

U bent van harte welkom.

De organisatiecommissie Kristalbad Dutch Open 2010,

Hans Simons	Lidia van Bon	Jan Vreenegoor
Hennie Willemsen	Bianca Capel	Adri Pasman
Otto Zeijpveld	Riny Zeijpveld	Yordi Zeijpveld

Contact

internet: www.aquapoldro.nl [Masters] [Dutch Open 2010]
e-mail: kristalbaddutchopen@aquapoldro.nl

locatie: Kristalbad, Felualaan 29, 7313 GM APELDOORN, 055-3552987

Programma en tarieven

					€	
				inschrijfgeld per deelnemer	2,00	
				polsbandje per deelnemer	0,10	
				(extra) programma	2,50	
				polsbandje toeschouwers	0,20	
catering:						
				ontbijt	5,00	
				mastersbuffet	10,00	
				mastersbuffet besteld na 6 juni 2010	12,50	
kamperen:						
				kamperen (tent): per persoon per nacht (<i>ontbijt verplicht!</i>)	2,25	
				toeslag caravan per nacht	2,50	
parkeren:						
				uitrijkaart / dagkaart (verkrijgbaar aan kassa Kristalbad)	5,70	
				2-dagenkaart (vooraf bestellen bij inschrijving)	8,20	
				3-dagenkaart (vooraf bestellen bij inschrijving)	10,00	
dag	tijd	progr	afstand	slag	tarief	
vrijdag 11 juni	17:00	inzwemmen				
sessie 1	18:00	1	1.500m	vrije slag	6,00	
zaterdag 12 juni	09:00	inzwemmen				
sessie 2	10:00	2	800m	vrije slag	4,50	
		3	100m	vlinderslag	2,00	
		4	200m	rugslag	2,50	
		5	400m	wisselslag persoonlijk	3,50	
		6	4x50m	wisselslag D/H/Mixed	5,00	
sessie 3	15:00	7	50m	schoolslag	2,00	
		8	200m	vrije slag	2,50	
		9	100m	rugslag	2,00	
		10	200m	wisselslag persoonlijk	2,50	
		11	50m	vrije slag	2,00	
		12	100m	schoolslag	2,00	
		13	200m	vlinderslag	2,50	
		14	4x50m	vrije slag D/H/Mixed	5,00	
zondag 13 juni	09:00	inzwemmen				
sessie 4	10:00	15	400m	vrije slag	3,50	
		16	50m	rugslag	2,00	
		17	100m	vrije slag	2,00	
		18	50m	vlinderslag	2,00	
		19	200m	schoolslag	2,50	

Medailles en prijzen

- Per individueel nummer: medailles voor de 1^e, 2^e en 3^e plaats per leeftijdsklasse.
Per estafette: oorkondes voor de 1^e, 2^e en 3^e plaats per leeftijdscategorie.
Verenigingsklassement: bokalen voor 1^e, 2^e, 3^e, 4^e en 5^e plaats.
Henk Wisselo Bokaal: voor de vereniging met de **meeste starts**. De bokaal wordt uitgereikt tijdens het mastersbuffet op zaterdagavond.
Niet afgehaalde prijzen vervallen aan de organisatie.

Leeftijdscategorieën individueel

(FINA Masters, mannen en vrouwen)

Bepalend voor de indeling in leeftijdscategorieën is de leeftijd van de deelnemer op 31 december van het jaar waarin de wedstrijd wordt gehouden

cat	geboortejaar		cat	geboortejaar		cat	geboortejaar	
	van	- t/m		van	- t/m		van	- t/m
20+	1986	- 1990	45+	1961	- 1965	70+	1936	- 1940
25+	1981	- 1985	50+	1956	- 1960	75+	1931	- 1935
30+	1976	- 1980	55+	1951	- 1955	80+	1926	- 1930
35+	1971	- 1975	60+	1946	- 1950	85+	1921	- 1925
40+	1966	- 1970	65+	1941	- 1945	90+		- 1920

Leeftijdscategorieën estafettes

Bepalend voor de leeftijdsgroep van een estafetteteam is de som van de leeftijden (die in 2010 worden bereikt) van de ploegleden in hele jaren

cat	totaalleeftijd		cat	totaalleeftijd	
	van	- t/m		van	- t/m
80+	80	- 99	240+	240	- 279
100+	100	- 119	280+	280	- 319
120+	120	- 159	320+	320	- 359
160+	160	- 199	360+	360	- 399
200+	200	- 239			

 Nieuwsbrief M@stersprint december 2009, nr. 12/09:

Wijzigingen reglementen, vanaf 1 januari 2010 voor alle Masterswedstrijden.

Alle estafettes worden nu geclassificeerd aan de hand van opgetelde leeftijden van de deelnemers ongeacht of er nu één of meerdere 20 plusser(s) deelnemen. Estafette classificaties blijven hetzelfde, dus 80+, 100+, 120+, 160 en zo verder met 40 jaar. Er is wel één beperking, Een 80+ estafette komt (nog) niet in aanmerking voor een EMR of WMR en opname in internationale ranglijsten. Dit geldt ook voor 100+ en hogere estafettes waarin een 20 plusser deelneemt.

Mastersbuffet

Zaterdag na afloop van het zwemgedeelte.

Aanmelding gelijktijdig met de inschrijving. Ook voor niet-zwemmers.

Vegetarische buffetten dienen op naam te worden besteld. Uitdeling tijdens het buffet geschiedt op naam onder overhandiging van het op naam gestelde reserveringsbewijs.

Bereikbaarheid en overnachting

adres Kristalbad:

Felualaan 29,
7313 GM
APELDOORN, 055-
3552987

openbaar vervoer:

met stadsbus vanaf
station NS tot
Kristalbad/Apenheul.

auto:

volg in Apeldoorn
borden
'Apenheul' en
'Kristalbad'.

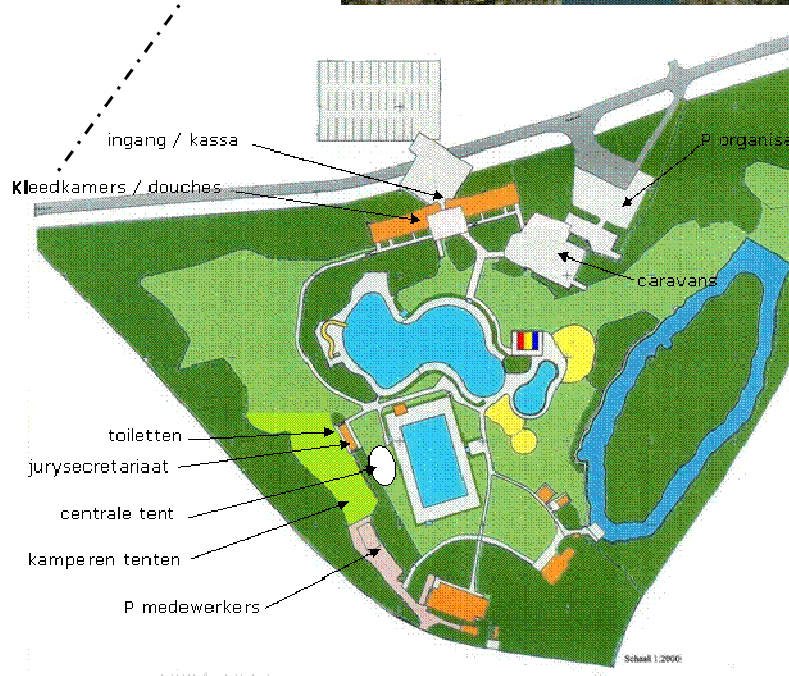
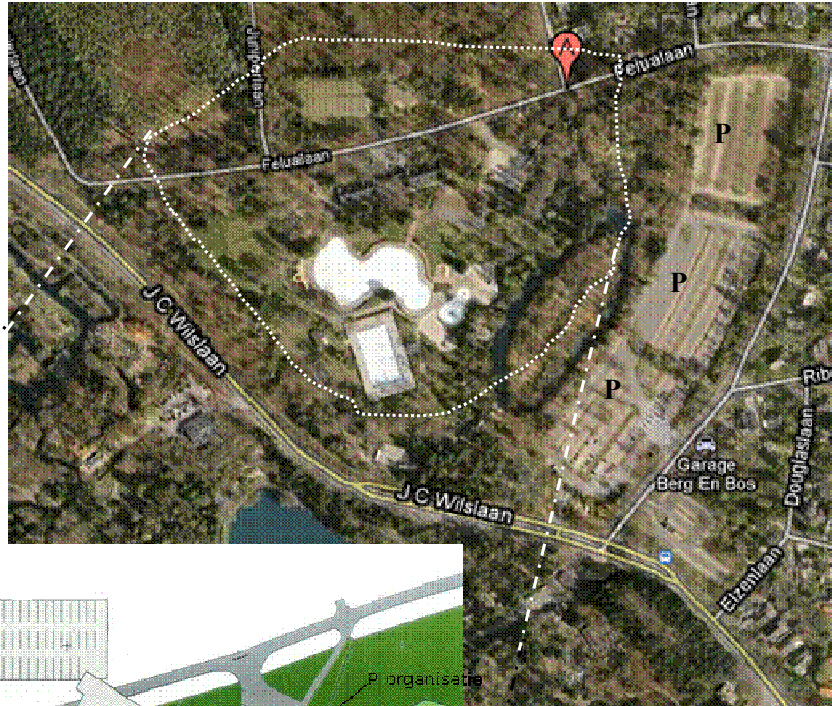

Parkeren:

uitsluitend op Parkeer-
terrein Berg en Bos /
Kristalbad (betaald). Voor
deelnemers aan de Dutch
Open gelden gereduceerde
tarieven. Dagkaarten (uitrij-
kaarten) kunnen worden
gekocht bij de kassa van het
Kristalbad. 2- en 3-dagen-
kaarten (in- en uitrijden)
dienen bij de inschrijving te
worden besteld.

NB: Parkeren op het terrein

van het Kristalbad en in het woongebied in de omgeving is verboden.
Door de politie wordt streng gecontroleerd.

overnachting: Dit jaar voor het eerst mag op het terrein van het Kristalbad worden gekampeerd.

Op een afgezet grasveld mogen tenten worden geplaatst (geen elektriciteit). Bij de tenten zijn open vuur en de aanwezigheid en gebruik van kleine of grote gasflessen, op last van de brandweer niet toegestaan. Elders op het terrein is het mogelijk 10 caravans te plaatsen. Daar is wel elektriciteit aansluiting mogelijk. In verband met de beperkte ruimte kunnen geen voortenten worden neergezet. Afhankelijk van de bezetting van het caravanterrein kunnen eventueel (kleine) luifels worden aangebracht.

Bij overnachting op het terrein is bestellen van een ontbijt verplicht.

Plaatsen vooraf bij inschrijving reserveren.

Reservering caravanplaatsen op volgorde van aanvraag.

Alternatieve overnachtingsmogelijkheden in de buurt van het zwembad zijn: -

StayOkay De Grote Beer (www.stayokay.com/apeldoorn).

- camping De Parelhoeve (www.deparelhoeve.nl).

- Hampshire Hotel Apeldoorn (www.hotelapeldoorn.nl).

Algemene bepalingen

1. De reglementen van K.N.Z.B. en F.I.N.A. zijn van toepassing.
2. Openluchtwembad, baanlengte 50 meter, 10 banen, diepte 2.10 - 4.50 meter, watertemperatuur ca. 23° C.
3. Tijdopname tot 1/100 sec. met digitale chronometers.
4. De 400, 800 en 1500m nummers worden verzwommen met 2 zwemmers per baan, afhankelijk van het aantal inschrijvingen. De definitieve baanindeling kan een uur voor de start worden afgehaald in de jurykamer.
5. Bij een grote deelname op de 800 en 1.500 m vrije slag behoudt de organisatie zich het recht voor op deze nummers de deelname aan één van beide nummers te schrappen. Wie op beide nummers inschrijft, moet een voorkeursafstand aangeven.
6. Voor de 800 en 1.500 meter vrije slag stelt de organisatie telborden ter beschikking. De deelnemers/-sters dienen zelf te zorgen voor banentellers.
7. De teams voor de gemengde estafettenummers dienen te bestaan uit twee dames en twee heren. De startvolgorde is vrij.
8. De deelnemers worden ingedeeld naar reële inschrijftijden ingedeeld. Bij inschrijving dient een voor elke afstand een inschrijftijd te worden opgegeven. Bij ontbreken van een reële tijd, dient met een geschatte tijd te worden ingeschreven.
9. De wedstrijdleiding kan besluiten de race van een deelnemer af te breken, indien die een te grote achterstand heeft opgelopen.
10. Voor het verenigingsklassement tellen alle nummers en leeftijdscategorieën mee.
Puntentelling individuele nummers: 1^e: 13, 2^e: 8, 3^e: 5, 4^e: 3, 5^e: 2, 6^e: 1 punt;
Puntentelling estafettes: 1^e: 26, 2^e: 16, 3^e: 10, 4^e: 6, 5^e: 4, 2^e: 2 punten.
11. De organisatie aanvaardt geen enkele aansprakelijkheid.
12. Door inschrijving bevestigt de deelnemer / deelnemster fit genoeg te zijn om aan de wedstrijden deel te nemen.
13. Er geldt een minimum aantal starts van 1.200. Bij minder inschrijvingen wordt uiterlijk 23 mei besloten over het al dan niet doorgaan van de wedstrijd.
14. Een door de LEN geaccepteerd meetrapport aangaande de afmetingen van het zwembad is beschikbaar t.b.v. recordaanvragen.
15. Er mag uitsluitend gebruik worden gemaakt van de kleedgelegenheden en douches in het hoofdgebouw bij de ingang van het zwembad. Er mag geen gebruik worden gemaakt van de voorzieningen in de personeelsverblijven bij het wedstrijdbassin.
16. De deelnemers en bezoekers zijn verplicht het hun verstrekte polsbandje tijdens hun hele verblijf te dragen, ook tijdens het zwemmen. Het badpersoneel mag personen zonder polsbandje van het terrein verwijderen. Dat geldt ook voor personen die geen polsbandje hebben dat geldig is voor een of meerdere overnachtingen. De polsbandjes mogen niet worden overgedaan aan anderen.

Startlijst

Bij aanvang van de wedstrijd krijgt elke vereniging kosteloos één op serie en baan ingedeelde startlijst (wedstrijdprogramma).

Extra exemplaren zijn bij inschrijving te bestellen.

Na de sluitingsdatum voor inschrijving wordt de inschrijflijst gepubliceerd op de website.

Uitslagen

De uitslagbladen worden tijdens de wedstrijd op een centrale plaats opgehangen en worden na afloop van de wedstrijd op de website van de Kristalbad Dutch Open gepubliceerd.

In de uitslagen van de langere afstanden (200m en meer) worden alleen de tussentijden van de 'standaard' afstanden opgenomen. Bij de 200m nummers is dat de 100m tussentijd, bij de 400m de 100 en 200m tijd, bij 800m de 100, 200 en 400m tijd en bij de 1.500m de 100, 200, 400 en 800m tijd. Bij de estafettenummers wordt alleen de tijd van de startzwenner als tussentijd in de uitslag opgenomen.

De Splash uitslagenbestanden (in lxf- en pdf-formaat) worden per e-mail toegezonden aan de inschrijvers, het bondsbureau van de KNZB en de KNZB Kring Zwem Commissies.

Er wordt geen papieren versie van de uitslagen verstrekt aan deelnemers of verenigingen.

Inschrijving

Inschrijving is mogelijk vanaf 1 februari 2010. Sluitingsdatum: 14 mei 2010.

Het aanmelden voor de Kristalbad Dutch Open gaat met Splash inschrijfbestanden.

Op onze website staat het lxf-uitnodingsbestand dat u kunt downloaden en inlezen in Splash Teammanager. Verenigingen zonder licentie voor Splash Teammanager, kunnen de inschrijfbestanden aanmaken met het gratis te downloaden programma [Splash Entry Editor](#). Meer informatie op onze website.

Voor de inschrijving zowel een lxf-bestand, als een pdf-bestand insturen en ook graag letten op de naamgeving: 2010-06-11=*verenigingsnaam*_KDO2010_inscr.lxf
2010-06-11=*verenigingsnaam*_KDO2010_inscr.pdf

Aan de wedstrijden mag ook worden deelgenomen door dagstartvergunninghouders. Een dagstartvergunning moet door of namens de verenigingssecretaris worden aangevraagd bij het KNZB bondsbureau door middel van het geautomatiseerde startvergunningensysteem. Bij inschrijving van een dagstartvergunninghouder dient het startnummer te worden opgegeven. M.a.w. eerst startvergunning aanvragen en dan pas inschrijven!

De organisatie van de Kristalbad Dutch Open vraagt geen dagstartvergunningen aan.

De inschrijfbestanden e-mailen naar: kristalbaddutchopen@aquapoldro.nl.

N.B. In de e-mail ook opnemen de bestellingen voor ontbijt, mastersbuffet, extra programma's, 2- en 3-daagse parkeerkaarten en reservering kampeerplaats.

Telefonisch inschrijven is niet mogelijk.

Na ontvangst en verwerking van de inschrijving wordt ter verificatie per e-mail een inschrijvingsbevestiging gestuurd.

De inschrijving is pas definitief zodra het inschrijfgeld is ontvangen. Het inschrijfgeld dient vóór 15 mei 2010 te zijn overgemaakt op bankrekening 38.67.46.184 (Rabobank Zutphen), t.n.v. O. Zeijpveld eo H.J. Zeijpveld - Meuleman, o.v.v. "Kristalbad Dutch Open 2010".

Afmelding

Indien een inschrijving vóór 15 mei 2010 wordt geannuleerd, is geen inschrijfgeld (als de zwemmer op geen enkel nummer meer start) en/of startgeld verschuldigd. De inschrijving wordt uit de startlijst verwijderd.

Bij afmelding na 14 mei 2010 blijft inschrijf- en startgeld verschuldigd. Al betaalde gelden worden niet teruggestort. Bij elke inschrijving van de deelnemer komt "AFGEM" te staan.

Afmeldingen na 10 juni 2010, 18:00 uur (binnen 24 uur vóór aanvang van de wedstrijd) worden in de uitslag verwerkt met de vermelding "NG" bij elke inschrijving van de deelnemer. In deze gevallen *kan* volgens het zwemreglement van de KNZB de vereniging waarvan de zwemmer lid is worden beboet wegens het niet gestand doen van de inschrijving.

Dat geldt ook voor het niet starten zonder afmelding. In de uitslag wordt dan de vermelding "NG-ZA" opgenomen.